

Hybel Midt A/S  
Ove Jensens Alle 35  
8700 Horsens

**Postadresse:**  
Favrskov Kommune  
Plan & Byg  
Skovvej 20  
8382 Hinnerup

Tlf. 89 64 10 10

[favrskov@favrskov.dk](mailto:favrskov@favrskov.dk)  
[www.favrskov.dk](http://www.favrskov.dk)

## Landzonetilladelse

### Afgørelse

Favrskov Kommune meddeler hermed landzonetilladelse efter planlovens § 35 stk. 1, til opførelse af enfamiliehus på 174m<sup>2</sup> samt redskabsrum på 25m<sup>2</sup>, på adressen Hadbjergvej 145, 8370 Hadsten, matr.nr. 6 d Hadbjerg By, Hadbjerg

Dato. 8. maj 2019

Sagsnr.  
2019-0424-01

Ejendommens beliggenhed fremgår af nedenstående kort udsnit.

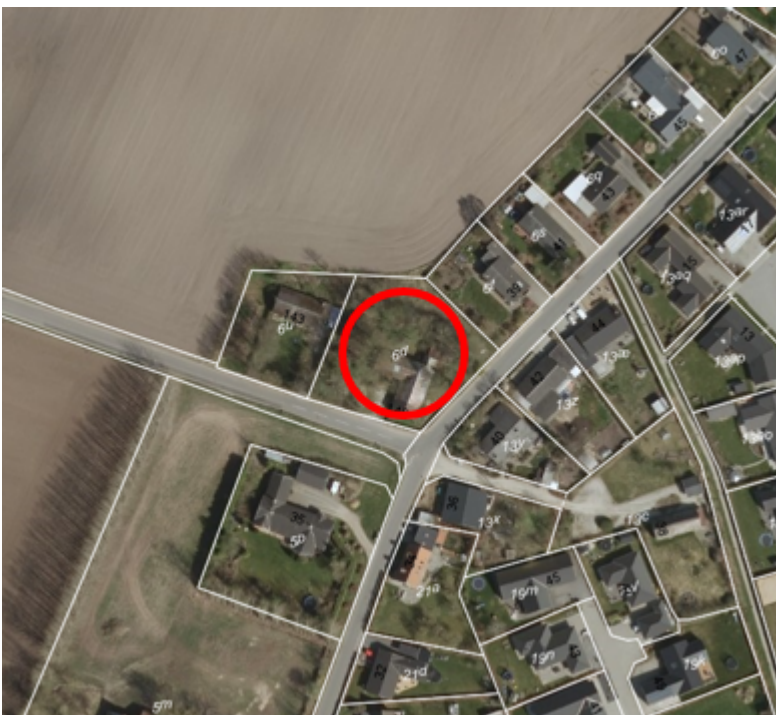

Oversigtskort for ejendommens placering ud til Hadbjergvej og Elmelundsvej.

Sagsbehandler  
Jens B. Vestergaard

### Personlig henvendelse:

Favrskov Kommune  
Plan & Byg  
Torvegade 7  
8450 Hammel  
[byg@favrskov.dk](mailto:byg@favrskov.dk)

### Vilkår for tilladelsen

Der stilles ingen særlige vilkår for tilladelsen.

Tilladelsen offentliggøres på kommunens hjemmeside 8. maj 2019. Du må først udnytte tilladelsen, når klagefristen på 4 uger er udløbet. Du vil få besked, hvis der indgives klage. Klagefristen er 5. juni 2019.

Tilladelsen bortfalder, hvis den ikke er udnyttet inden 5 år efter den er meddelt.

### Forudsætninger

Tilladelsen er meddelt på grundlag af oplysningerne i din ansøgning modtaget 27. marts 2019. Det forudsættes derfor, at det ansøgte udføres som beskrevet i ansøgningsmaterialet.

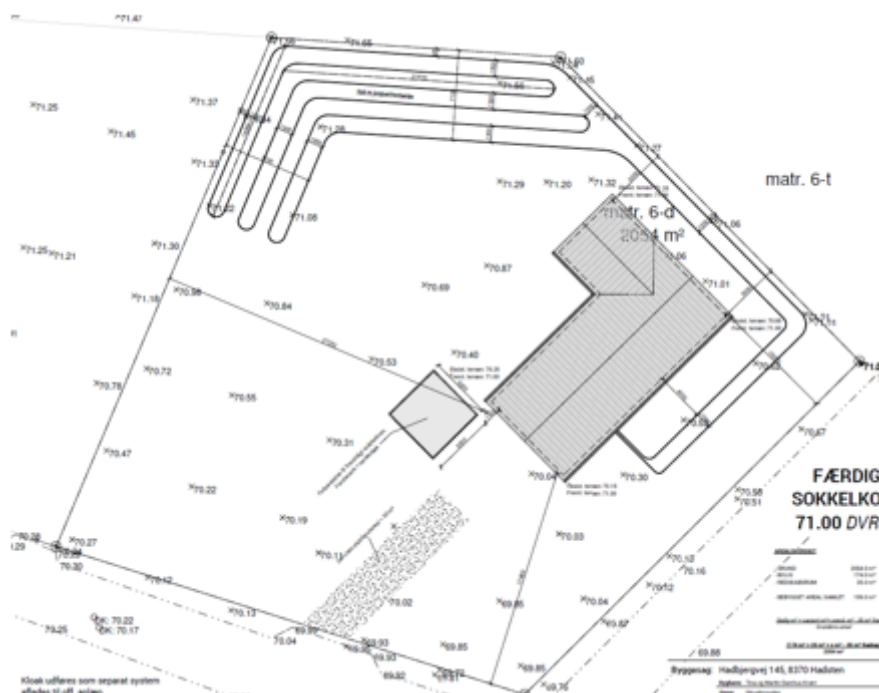

Situationsplan for placering af boligen på matriklen

### Andre tilladelser

Der gøres opmærksom på at, det ansøgte kun ved denne tilladelse er behandlet efter de i noten herunder (Note 1), nævnte lovområder.

Det er ansøgers/ejers ansvar at indhente alle nødvendige tilladelser og dispensationer til projektet.

Der gøres opmærksom på at, det ansøgte kræver en byggetilladelse. Det fremgår at kommunen allerede har modtaget ansøgning herom. Byggesagsbehandlingen påbegyndes efter klagefristens udløb, under forudsætning af, at nærværende tilladelse ikke påklages.

### Naboorientering

Det ansøgte har i perioden 23. april – 7. maj 2019 været sendt til naboorientering. Vi har ikke modtaget bemærkninger fra naboer.

### Sagsfremstilling

Der er søgt om tilladelse til opførelse af et Enfamilieshuset opføres i et plan med 25° saddeltag der er belagt med sort betontagsten og en facade opført i lysegrå Egersund

tegl. Derudover opføres et redskabsskur på 25m<sup>2</sup>. Der etableres jordvarmeanlæg til opvarmning af boligen.

### Kommuneplan 2017-29

Ejendommen ligger i et område med særlige drikkevandsinteresser og nitratfølsomt indvindingsområde.

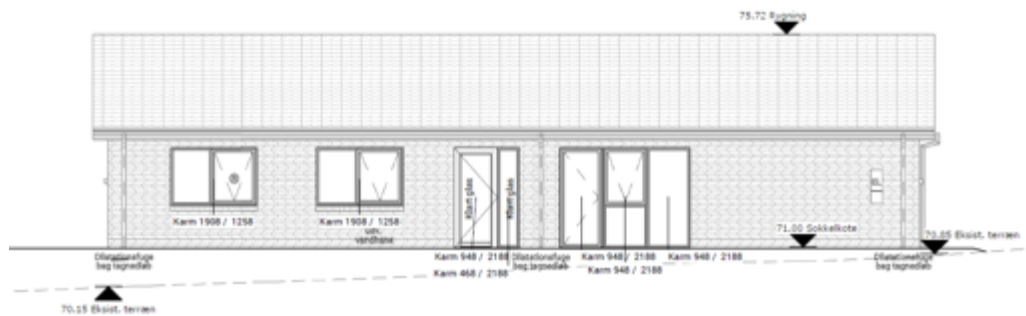

Facadetegning 1. Facaden set fra sydøst

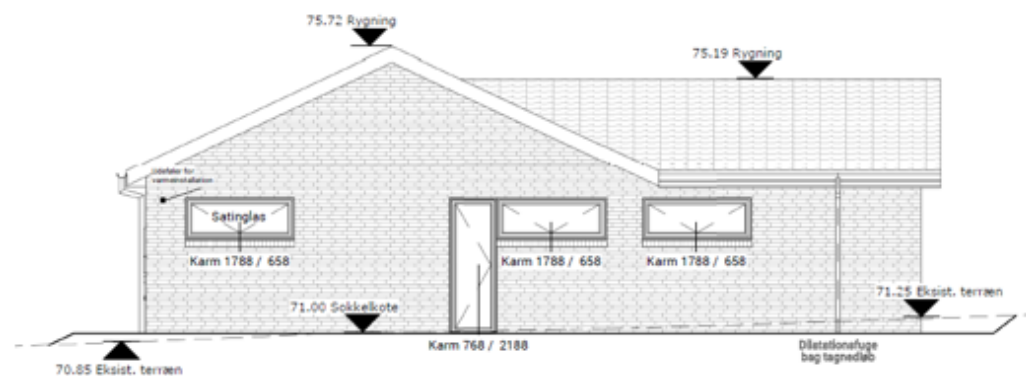

Facadetegning 2. Facaden set fra nordøst

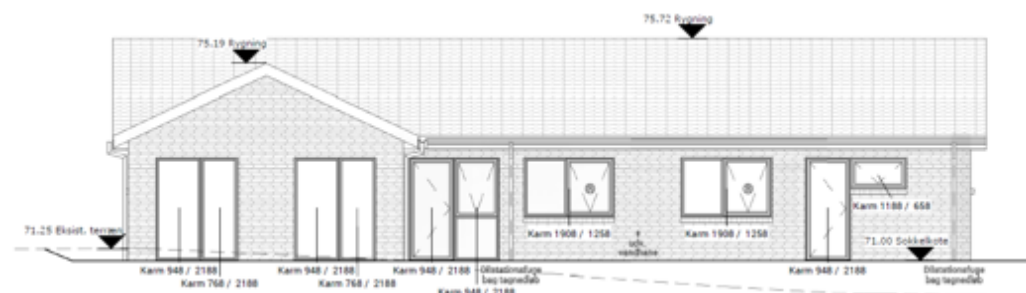

Facadetegning 3. Facaden set fra nordvest

### Vurdering

Der er ved afgørelsen lagt vægt på, at det ansøgte ikke strider mod kommuneplanens retningslinjer samt de hensyn som landzonebestemmelserne og planloven i øvrigt varetager. Vurderingen bygger på, at opførelse af enfamilieshus ikke vil være til gene for, eller medføre væsentlige ændringer på de omkringliggende ejendomme. Det vurderes

ligeledes, at der ikke er landskabelige, kulturelle og miljømæssige forhold, der kunne tale imod det ansøgte.

### **Risikovurdering iht. habitatbekendtgørelsen**

Ifølge habitatbekendtgørelsen BEK nr. 926 af 27. juni 2016 skal der foretages en foreløbig konsekvensvurdering af det ansøgte projekts eventuelle indvirkning på en række internationale naturbeskyttelsesområder samt visse beskyttede arter og deres levesteder.

#### *Internationale naturbeskyttelsesområder*

Det ansøgte ligger uden for internationale naturbeskyttelsesområder og vurderes derfor at være af underordnet betydning for disse.

#### *Beskyttelsen af visse arter og deres levesteder*

Ifølge eksisterende viden har kommunen fundet, at der ikke er kendskab til forekomst og levesteder af de særligt beskyttede arter inden for området. På baggrund heraf vurderes det ansøgte ikke at have nogen indvirkning på disse.

### **Klage**

Kommunens afgørelse kan inden 4 uger fra offentliggørelsesdatoen ankes til Planklagenævnet jf. vedlagte klagevejledning. Det er nævnets afgørelse, hvornår en klage er indkommet rettidigt.

Tilladelsen må ikke udnyttes, før klagefristen er udløbet. Hvis der er klaget, må tilladelsen ikke udnyttes, medmindre Planklagenævnet opretholder tilladelsen.

Med venlig hilsen

Jens Bønnelycke Vestergaard  
Landzone- og Byggesagsbehandler

Kopi til:

Friluftsrådet v/ Thorkild Danielsen, Duevej 3, 8382 Hinnerup, [frfavrskov@gmail.com](mailto:frfavrskov@gmail.com),  
Danmarks Naturfredningsforening, [dn@dn.dk](mailto:dn@dn.dk)  
Moesgård Museum, [ark@moesgaardmuseum.dk](mailto:ark@moesgaardmuseum.dk)



## Klagevejledning over kommunens afgørelse efter planloven

*I henhold til kap. 14 i Bekendtgørelse af lov om planlægning nr. 287 af 16. april 2018, med senere ændringer.*

### **Lov om planlægning**

I henhold til planlovens § 58 kan der klages over en afgørelse efter planloven. Klager over afgørelser behandles af Planklagenævnet.

### **Hvad kan der klages over til Planklagenævnet?**

Der kan kun klages over retslige forhold i kommunens afgørelser efter planloven eller regler, der er fastsat med hjemmel i loven. Det vil sige, at der ikke kan klages over de skøn og vurderinger, kommunen har lagt til grund for afgørelsen.

### **Hvem kan klage?**

Klageberettigede er:

1. Adressaten for afgørelsen
2. Ejeren af den ejendom, som afgørelsen berører
3. Offentlige myndigheder
4. Enhver med retlig interesse i afgørelsen
5. Lokale foreninger og organisationer, som har en væsentlig interesse i afgørelsen
6. Landsdækkende foreninger og organisationer som efter deres formål varetager væsentlige rekreative interesser, når afgørelsen berører sådanne interesser

### **4 ugers klagefrist**

En klage skal være indgivet inden 4 uger fra den dag afgørelsen eller beslutningen er meddelt. Hvis afgørelsen er offentligt bekendtgjort, f. eks. på kommunens hjemmeside, regnes klagefristen fra den dag, afgørelsen er offentliggjort.

### **Virkning af at der klages**

Indgivelse af rettidig klage til Planklagenævnet har som udgangspunkt ikke opsættende virkning.

Følgende rettidige klager har dog opsættende virkning, medmindre Planklagenævnet bestemmer andet:

Klage efter planlovens § 58 stk.1, nr. 1 og 2, klage efter sommerhuslovens § 10e, stk.1, klage efter kolonihavelovens § 9 og klage efter mastelovens § 8, stk.1..

### **Hvordan klager man?**

Du klager via Klageportalen. Klageportalen ligger på [www.borger.dk](http://www.borger.dk) og [www.virk.dk](http://www.virk.dk). Du logger på [www.borger.dk](http://www.borger.dk) eller [www.virk.dk](http://www.virk.dk), ligesom du plejer, typisk med NEM-ID. Når du søger på borger.dk skal du søge efter "klageportal". Inde i klageportalen bliver du guidet gennem en række trin, hvor du skal udfylde forskellige oplysninger.

Klagen sendes automatisk via Klageportalen til Kommunen. En klage er indgivet, når den er tilgængelig for Kommunen i Klageportalen. Når du klager, skal du betale et gebyr. Vejledning om gebyr kan findes på Planklagenævnets hjemmeside <http://naevne->

[neshus.dk/planklagenævnet](https://neshus.dk/planklagenævnet) Her kan du også læse mere om klagenævnets sagsbehandling.

Planklagenævnet skal som udgangspunkt afvise en klage, der kommer uden om Klageportalen, hvis der ikke er særlige grunde til det.

Hvis du ønsker at blive fritaget for at bruge Klageportalen, skal du sende en begrundet anmodning til den myndighed, der har truffet afgørelse i sagen. Myndigheden videregiver herefter anmodningen til Planklagenævnet, som træffer afgørelse om, hvorvidt din anmodning kan imødekommes.

Hvis du vil indbringe afgørelsen for domstolene, skal dette ske inden 6 måneder fra afgørelsens modtagelse.